

เอกสารที่ 2-10

ตัวอย่างเอกสารใบอนุญาตทำงานแรงงานต่างด้าว



ใบรับคำขออนุญาตทำงานแทนคนต่างด้าวตามมติคณะรัฐมนตรีเมื่อวันที่ 28 กันยายน 2564 (บต. 50)
กรณียังไม่ได้นั้น เอกสารหลักฐานประกันสุขภาพของกระทรวงสาธารณสุข หรือเอกสารหลักฐาน
ประกันสุขภาพกับบริษัทประกันภัย หรือเอกสารหลักฐานการได้รับสิทธิประกันสังคม



เลขรับที่ : สจก.1/530769 วันที่ : 30/11/2564
เลขประจำตัวคนต่างด้าว :
ใบอนุญาตทำงานเลขที่ :
ชื่อคนต่างด้าว(ภาษาไทย) :
ชื่อคนต่างด้าว(ภาษาอังกฤษ) :
เพศ : ชาย สัญชาติ : เมียนมา
ตำแหน่ง : กรรมการ
ชื่อนายจ้าง/สถานประกอบ : บริษัทมารีน41 จำกัด
สถานที่ทำงาน : โครงการ พัฒนาพื้นที่ หมอน 33 เขตพาณิชย์สวนหลวง - สามย่าน ถนนพญาไท แขวงวังใหม่ เขตปทุมวัน
กรุงเทพมหานคร 10330

สถานะคำขอ : รอเอกสารหลักฐานประกันสุขภาพ หรือเอกสารหลักฐานการได้รับสิทธิประกันสังคม

ผู้บันทึก/แก้ไขข้อมูล : นายสุธีรพนธ์ ขุนประเสริฐ

วันที่บันทึกแก้ไขข้อมูล : 30/11/2564



เอกสารฉบับนี้ออกโดย กรมการจัดหางาน กระทรวงแรงงาน

- คำเตือน : 1) นายจ้างต้องยื่นเอกสารหลักฐานประกันสุขภาพของกระทรวงสาธารณสุข หรือเอกสารหลักฐานประกันสุขภาพกับบริษัทประกันภัย หรือ
เอกสารหลักฐานการได้รับสิทธิประกันสังคมของคนต่างด้าวก่อนนายทะเบียน ภายในวันที่ 31 มีนาคม 2565 หากเอกสารหลักฐานครบ
ถ้วนถูกต้องแล้ว คนต่างด้าวจะได้รับเล่มใบอนุญาตทำงาน (บต.39) ตามมติคณะรัฐมนตรีเมื่อวันที่ 28 กันยายน 2564 ที่มีข้อมูลทะเบียน
ใบอนุญาตทำงานคนต่างด้าวรายบุคคล เพื่อนำไปติดต่อหน่วยงานกรมการปกครองในการออกบัตรประจำตัวคนซึ่งไม่มีสัญชาติไทย (บัตร
ชมพู)
- 2) นายจ้างต้องยื่นใบรับรองแพทย์ตรวจโรคต้องห้ามตามกฎหมายกระทรวงของคนที่ต่างด้าวก่อนนายทะเบียน และคนต่างด้าวต้องดำเนินการจัดเก็บ
อัตลักษณ์บุคคล ภายในวันที่ 31 มีนาคม 2565
- 3) นายจ้างยื่นสำเนาการตรวจอนุญาตให้อยู่ในราชอาณาจักรเป็นการชั่วคราว (VISA) ของคนต่างด้าว ภายในวันที่ 1 สิงหาคม 2565
- 4) หากยื่นเอกสารหลักฐานตาม ข้อ 1) ข้อ 2) และ ข้อ 3) ต่อนายทะเบียนไม่ทันภายในกำหนด การอนุญาตให้ทำงานและการอนุญาตให้อยู่
ในราชอาณาจักรจะสิ้นสุด



ใบรับคำขออนุญาตทำงานแทนคนต่างด้าวตามมติคณะรัฐมนตรีเมื่อวันที่ 28 กันยายน 2564 (บต. 50)
กรณียังไม่ได้นั้น เอกสารหลักฐานประกันสุขภาพของกระทรวงสาธารณสุข หรือเอกสารหลักฐาน
ประกันสุขภาพกับบริษัทประกันภัย หรือเอกสารหลักฐานการได้รับสิทธิประกันสังคม



เลขรับที่ : สจก.1/530758 วันที่ : 30/11/2564
เลขประจำตัวคนต่างด้าว :
ใบอนุญาตทำงานเลขที่ :
ชื่อคนต่างด้าว(ภาษาไทย) :
ชื่อคนต่างด้าว(ภาษาอังกฤษ) :
เพศ : หญิง สัญชาติ : เมียนมา
ตำแหน่ง : กรรมการ
ชื่อนายจ้าง/สถานประกอบ : บริษัทมารีน41 จำกัด
สถานที่ทำงาน : โครงการ พัฒนาพื้นที่ หมอน 33 เขตพาณิชย์สวนหลวง - สามย่าน ถนนพญาไท แขวงวังใหม่ เขตปทุมวัน
กรุงเทพมหานคร 10330

สถานะคำขอ : รอเอกสารหลักฐานประกันสุขภาพ หรือเอกสารหลักฐานการได้รับสิทธิประกันสังคม

ผู้บันทึก/แก้ไขข้อมูล : นายสุธีรพนธ์ ขุนประเสริฐ

วันที่บันทึกแก้ไขข้อมูล : 30/11/2564



เอกสารฉบับนี้ออกโดย กรมการจัดหางาน กระทรวงแรงงาน

- คำเตือน : 1) นายจ้างต้องยื่นเอกสารหลักฐานประกันสุขภาพของกระทรวงสาธารณสุข หรือเอกสารหลักฐานประกันสุขภาพกับบริษัทประกันภัย หรือ
เอกสารหลักฐานการได้รับสิทธิประกันสังคมของคนต่างด้าวก่อนนายทะเบียน ภายในวันที่ 31 มีนาคม 2565 หากเอกสารหลักฐานครบ
ถ้วนถูกต้องแล้ว คนต่างด้าวจะได้รับเล่มใบอนุญาตทำงาน (บต.39) ตามมติคณะรัฐมนตรีเมื่อวันที่ 28 กันยายน 2564 ที่มีข้อมูลทะเบียน
ใบอนุญาตทำงานคนต่างด้าวรายบุคคล เพื่อนำไปติดต่อหน่วยงานกรมการปกครองในการออกบัตรประจำตัวคนซึ่งไม่มีสัญชาติไทย (บัตร
ชมพู)
- 2) นายจ้างต้องยื่นใบรับรองแพทย์ตรวจโรคต้องห้ามตามกฎหมายกระทรวงของคนที่ต่างด้าวก่อนนายทะเบียน และคนต่างด้าวต้องดำเนินการจัดเก็บ
อัตลักษณ์บุคคล ภายในวันที่ 31 มีนาคม 2565
- 3) นายจ้างยื่นสำเนาการตรวจอนุญาตให้อยู่ในราชอาณาจักรเป็นการชั่วคราว (VISA) ของคนต่างด้าว ภายในวันที่ 1 สิงหาคม 2565
- 4) หากยื่นเอกสารหลักฐานตาม ข้อ 1) ข้อ 2) และ ข้อ 3) ต่อนายทะเบียนไม่ทันภายในกำหนด การอนุญาตให้ทำงานและการอนุญาตให้อยู่
ในราชอาณาจักรจะสิ้นสุด



ใบ...คำขออนุญาตทำงานแทนคนต่างด้าวตามมติคณะรัฐมนตรีเมื่อวันที่ 28 กันยายน 2564 (บท. 50)
กรณียังไม่ได้ยื่น เอกสารหลักฐานประกันสุขภาพของกระทรวงสาธารณสุข หรือเอกสารหลักฐาน
ประกันสุขภาพกับบริษัทประกันภัย หรือเอกสารหลักฐานการได้รับสิทธิประกันสังคม



เลขรับที่ : สจก.1/530759 วันที่ : 30/11/2564
เลขประจำตัวคนต่างด้าว :
ใบอนุญาตทำงานเลขที่ :
ชื่อคนต่างด้าว(ภาษาไทย) :
ชื่อคนต่างด้าว(ภาษาอังกฤษ) :
เพศ : หญิง สัญชาติ : เมียนมา
ตำแหน่ง : กรรมการ
ชื่อนายจ้าง/สถานประกอบ : บริษัทมหาชน41 จำกัด
สถานที่ทำงาน : โครงการ พัฒนาพื้นที่ หมอน 33 เขตพาณิชย์สวนหลวง - สามย่าน ถนนพญาไท แขวงวังใหม่ เขตปทุมวัน
จังหวัดกรุงเทพมหานคร 10330

สถานะคำขอ : รอเอกสารหลักฐานประกันสุขภาพ หรือเอกสารหลักฐานการได้รับสิทธิประกันสังคม

ผู้บันทึก/แก้ไขข้อมูล : นายสุธีรพนธ์ ขุนประเสริฐ

วันที่บันทึกแก้ไขข้อมูล : 30/11/2564



เอกสารฉบับนี้ออกโดย กรมการจัดหางาน กระทรวงแรงงาน

- คำเตือน :
- 1) นายจ้างต้องยื่นเอกสารหลักฐานประกันสุขภาพของกระทรวงสาธารณสุข หรือเอกสารหลักฐานประกันสุขภาพกับบริษัทประกันภัย หรือเอกสารหลักฐานการได้รับสิทธิประกันสังคมของคนต่างด้าวก่อนนายทะเบียน ภายในวันที่ 31 มีนาคม 2565 หากเอกสารหลักฐานครบถ้วนถูกต้องแล้ว คนต่างด้าวจะได้รับเล่มใบอนุญาตทำงาน (บท.39) ตามมติคณะรัฐมนตรีเมื่อวันที่ 28 กันยายน 2564 ที่มีข้อมูลทะเบียนใบอนุญาตทำงานคนต่างด้าวรายบุคคล เพื่อนำไปติดต่อหน่วยงานกรมการปกครองในการออกบัตรประจำตัวคนซึ่งไม่มีสัญชาติไทย (บัตรชมพู)
 - 2) นายจ้างต้องยื่นใบรับรองแพทย์ตรวจโรคต้องห้ามตามกฎหมายกระทรวงของคนต่างด้าวก่อนนายทะเบียน และคนต่างด้าวต้องดำเนินการจัดเก็บอัตลักษณ์บุคคล ภายในวันที่ 31 มีนาคม 2565
 - 3) นายจ้างยื่นสำเนาการตรวจอนุญาตให้อยู่ในราชอาณาจักรเป็นการชั่วคราว (VISA) ของคนต่างด้าว ภายในวันที่ 1 สิงหาคม 2565
 - 4) หากยื่นเอกสารหลักฐานตาม ข้อ 1) ข้อ 2) และ ข้อ 3) ต่อนายทะเบียนไม่ทันภายในกำหนด การอนุญาตให้ทำงานและการอนุญาตให้อยู่ในราชอาณาจักรจะสิ้นสุด



ใบรับคำขออนุญาตทำงานแทนคนต่างด้าวตามมติคณะรัฐมนตรีเมื่อวันที่ 28 กันยายน 2564 (บท. 50)
กรณียังไม่ได้ยื่น เอกสารหลักฐานประกันสุขภาพของกระทรวงสาธารณสุข หรือเอกสารหลักฐาน
ประกันสุขภาพกับบริษัทประกันภัย หรือเอกสารหลักฐานการได้รับสิทธิประกันสังคม

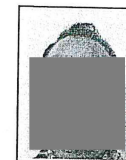

เลขรับที่ : สจก.1/530756 วันที่ : 30/11/2564
เลขประจำตัวคนต่างด้าว :
ใบอนุญาตทำงานเลขที่ :
ชื่อคนต่างด้าว(ภาษาไทย) :
ชื่อคนต่างด้าว(ภาษาอังกฤษ) :
เพศ : ชาย สัญชาติ : เมียนมา
ตำแหน่ง : กรรมการ
ชื่อนายจ้าง/สถานประกอบ : บริษัทมหาชน41 จำกัด
สถานที่ทำงาน : โครงการ พัฒนาพื้นที่ หมอน 33 เขตพาณิชย์สวนหลวง - สามย่าน ถนนพญาไท แขวงวังใหม่ เขตปทุมวัน
จังหวัดกรุงเทพมหานคร 10330

สถานะคำขอ : รอเอกสารหลักฐานประกันสุขภาพ หรือเอกสารหลักฐานการได้รับสิทธิประกันสังคม

ผู้บันทึก/แก้ไขข้อมูล : นายสุธีรพนธ์ ขุนประเสริฐ

วันที่บันทึกแก้ไขข้อมูล : 30/11/2564



เอกสารฉบับนี้ออกโดย กรมการจัดหางาน กระทรวงแรงงาน

- คำเตือน :
- 1) นายจ้างต้องยื่นเอกสารหลักฐานประกันสุขภาพของกระทรวงสาธารณสุข หรือเอกสารหลักฐานประกันสุขภาพกับบริษัทประกันภัย หรือเอกสารหลักฐานการได้รับสิทธิประกันสังคมของคนต่างด้าวก่อนนายทะเบียน ภายในวันที่ 31 มีนาคม 2565 หากเอกสารหลักฐานครบถ้วนถูกต้องแล้ว คนต่างด้าวจะได้รับเล่มใบอนุญาตทำงาน (บท.39) ตามมติคณะรัฐมนตรีเมื่อวันที่ 28 กันยายน 2564 ที่มีข้อมูลทะเบียนใบอนุญาตทำงานคนต่างด้าวรายบุคคล เพื่อนำไปติดต่อหน่วยงานกรมการปกครองในการออกบัตรประจำตัวคนซึ่งไม่มีสัญชาติไทย (บัตรชมพู)
 - 2) นายจ้างต้องยื่นใบรับรองแพทย์ตรวจโรคต้องห้ามตามกฎหมายกระทรวงของคนต่างด้าวก่อนนายทะเบียน และคนต่างด้าวต้องดำเนินการจัดเก็บอัตลักษณ์บุคคล ภายในวันที่ 31 มีนาคม 2565
 - 3) นายจ้างยื่นสำเนาการตรวจอนุญาตให้อยู่ในราชอาณาจักรเป็นการชั่วคราว (VISA) ของคนต่างด้าว ภายในวันที่ 1 สิงหาคม 2565
 - 4) หากยื่นเอกสารหลักฐานตาม ข้อ 1) ข้อ 2) และ ข้อ 3) ต่อนายทะเบียนไม่ทันภายในกำหนด การอนุญาตให้ทำงานและการอนุญาตให้อยู่ในราชอาณาจักรจะสิ้นสุด



ใบรับคำขออนุญาตทำงานแทนคนต่างด้าวตามมติคณะรัฐมนตรีเมื่อวันที่ 28 กันยายน 2564 (บต. 50)
กรณียังไม่ได้อื่น เอกสารหลักฐานประกันสุขภาพของกระทรวงสาธารณสุข หรือเอกสารหลักฐาน
ประกันสุขภาพกับบริษัทประกันภัย หรือเอกสารหลักฐานการได้รับสิทธิประกันสังคม



เลขรับที่ : สกจ.1/530764 วันที่ : 30/11/2564
เลขประจำตัวคนต่างด้าว :
ใบอนุญาตทำงานเลขที่ :
ชื่อคนต่างด้าว(ภาษาไทย) :
ชื่อคนต่างด้าว(ภาษาอังกฤษ) :
เพศ : ชาย สัญชาติ : เมียนมา
ตำแหน่ง : กรรมกร
ชื่อนายจ้าง/สถานประกอบ : บริษัทมารัน41 จำกัด
สถานที่ทำงาน : โครงการ พัฒนาพื้นที่ หมอชน 33 เขตพาณิชย์สวนหลวง - สามย่าน ถนนพญาไท แขวงวังใหม่ เขตปทุมวัน
จังหวัดกรุงเทพมหานคร 10330

สถานะคำขอ : รอเอกสารหลักฐานประกันสุขภาพ หรือเอกสารหลักฐานการได้รับสิทธิประกันสังคม

ผู้บันทึก/แก้ไขข้อมูล : นายสุธีรพนัน ขุนประเสริฐ

วันที่บันทึกแก้ไขข้อมูล : 30/11/2564



เอกสารฉบับนี้ออกโดย กรมการจัดหางาน กระทรวงแรงงาน

- คำเตือน :
- 1) นายจ้างต้องยื่นเอกสารหลักฐานประกันสุขภาพของกระทรวงสาธารณสุข หรือเอกสารหลักฐานประกันสุขภาพกับบริษัทประกันภัย หรือเอกสารหลักฐานการได้รับสิทธิประกันสังคมของคนต่างด้าวก่อนนายทะเบียน ภายในวันที่ 31 มีนาคม 2565 หากเอกสารหลักฐานครบถ้วนถูกต้องแล้ว คนต่างด้าวจะได้รับเล่มใบอนุญาตทำงาน (บต.39) ตามมติคณะรัฐมนตรีเมื่อวันที่ 28 กันยายน 2564 ที่มีข้อมูลทะเบียนใบอนุญาตทำงานคนต่างด้าวรายบุคคล เพื่อนำไปติดต่อหน่วยงานกรมการปกครองในการออกบัตรประจำตัวคนซึ่งไม่มีสัญชาติไทย (บัตรชมพู)
 - 2) นายจ้างต้องยื่นใบรับรองแพทย์ตรวจโรคต้องห้ามตามกฎหมายของกระทรวงของคนที่ต่างด้าวก่อนนายทะเบียน และคนต่างด้าวต้องดำเนินการจัดเก็บอัตลักษณ์บุคคล ภายในวันที่ 31 มีนาคม 2565
 - 3) นายจ้างยื่นสำเนาการตรวจอนุญาตให้อยู่ในราชอาณาจักรเป็นการชั่วคราว (VISA) ของคนต่างด้าว ภายในวันที่ 1 สิงหาคม 2565
 - 4) หากยื่นเอกสารหลักฐานตาม ข้อ 1) ข้อ 2) และ ข้อ 3) ต่อนายทะเบียนไม่ทันภายในกำหนด การอนุญาตให้ทำงานและการอนุญาตให้อยู่ในราชอาณาจักรจะสิ้นสุด



ใบรับคำขออนุญาตทำงานแทนคนต่างด้าวตามมติคณะรัฐมนตรีเมื่อวันที่ 28 กันยายน 2564 (บต. 50)
กรณียังไม่ได้อื่น เอกสารหลักฐานประกันสุขภาพของกระทรวงสาธารณสุข หรือเอกสารหลักฐาน
ประกันสุขภาพกับบริษัทประกันภัย หรือเอกสารหลักฐานการได้รับสิทธิประกันสังคม



เลขรับที่ : สกจ.1/530762 วันที่ : 30/11/2564
เลขประจำตัวคนต่างด้าว :
ใบอนุญาตทำงานเลขที่ :
ชื่อคนต่างด้าว(ภาษาไทย) :
ชื่อคนต่างด้าว(ภาษาอังกฤษ) :
เพศ : ชาย สัญชาติ : เมียนมา
ตำแหน่ง : กรรมกร
ชื่อนายจ้าง/สถานประกอบ : บริษัทมารัน41 จำกัด
สถานที่ทำงาน : โครงการ พัฒนาพื้นที่ หมอชน 33 เขตพาณิชย์สวนหลวง - สามย่าน ถนนพญาไท แขวงวังใหม่ เขตปทุมวัน
จังหวัดกรุงเทพมหานคร 10330

สถานะคำขอ : รอเอกสารหลักฐานประกันสุขภาพ หรือเอกสารหลักฐานการได้รับสิทธิประกันสังคม

ผู้บันทึก/แก้ไขข้อมูล : นายสุธีรพนัน ขุนประเสริฐ

วันที่บันทึกแก้ไขข้อมูล : 30/11/2564



เอกสารฉบับนี้ออกโดย กรมการจัดหางาน กระทรวงแรงงาน

- คำเตือน :
- 1) นายจ้างต้องยื่นเอกสารหลักฐานประกันสุขภาพของกระทรวงสาธารณสุข หรือเอกสารหลักฐานประกันสุขภาพกับบริษัทประกันภัย หรือเอกสารหลักฐานการได้รับสิทธิประกันสังคมของคนต่างด้าวก่อนนายทะเบียน ภายในวันที่ 31 มีนาคม 2565 หากเอกสารหลักฐานครบถ้วนถูกต้องแล้ว คนต่างด้าวจะได้รับเล่มใบอนุญาตทำงาน (บต.39) ตามมติคณะรัฐมนตรีเมื่อวันที่ 28 กันยายน 2564 ที่มีข้อมูลทะเบียนใบอนุญาตทำงานคนต่างด้าวรายบุคคล เพื่อนำไปติดต่อหน่วยงานกรมการปกครองในการออกบัตรประจำตัวคนซึ่งไม่มีสัญชาติไทย (บัตรชมพู)
 - 2) นายจ้างต้องยื่นใบรับรองแพทย์ตรวจโรคต้องห้ามตามกฎหมายของกระทรวงของคนที่ต่างด้าวก่อนนายทะเบียน และคนต่างด้าวต้องดำเนินการจัดเก็บอัตลักษณ์บุคคล ภายในวันที่ 31 มีนาคม 2565
 - 3) นายจ้างยื่นสำเนาการตรวจอนุญาตให้อยู่ในราชอาณาจักรเป็นการชั่วคราว (VISA) ของคนต่างด้าว ภายในวันที่ 1 สิงหาคม 2565
 - 4) หากยื่นเอกสารหลักฐานตาม ข้อ 1) ข้อ 2) และ ข้อ 3) ต่อนายทะเบียนไม่ทันภายในกำหนด การอนุญาตให้ทำงานและการอนุญาตให้อยู่ในราชอาณาจักรจะสิ้นสุด

เอกสารที่ 2-11

ตัวอย่างรายงานความปลอดภัยประจำสัปดาห์

รายงานความปลอดภัยประจำสัปดาห์ ครั้งที่ 145 ระหว่างวันที่ 20 พ.ค. – 26 พ.ค. 2566

โครงการ พัฒนาพื้นที่หมอน 33 เขตพาณิชย์สวนหลวง-สามย่าน



สำนักงานจัดการทรัพย์สิน จุฬาลงกรณ์มหาวิทยาลัย (ผู้ว่าจ้าง)



บริษัท สถาปนิก 49 จำกัด (ผู้ออกแบบ)



บริษัท สโตนเฮนจ์ อินเตอร์ จำกัด (มหาชน) (ที่ปรึกษาควดมงาน)



บริษัท เพาเวอร์ไลน์ เอ็นจิเนียริง จำกัด (มหาชน) (ผู้รับจ้าง)

สถิติความปลอดภัย

สถิติสูงสุดที่ได้ TOTAL WORKING HOUR STATISTIC	1,447,053	ชั่วโมงคน MANHOUR
เราทำงานมาแล้วโดยไม่มีอุบัติเหตุถึงขั้นหยุดงาน TOTAL WORKING HOUR WITHOUT A LOST TIME ACCIDENT	1,447,053	ชั่วโมงคน MANHOUR
เป้าหมาย TARGET	1,500,000	ชั่วโมงคน MANHOUR
เราทำงานมาแล้ว OUR PAST OPERATION	1,066	วัน DAY

บันทึกเมื่อวันที่ 26 พ.ค. 2566



ชั่วโมงความปลอดภัย

รายงานชั่วโมงทำงานประจำสัปดาห์ WEEKLY MANHOURS RECORD						
					Doc No	2
โครงการ	BLOCK 33	วันที่	26 พ.ค.-66			
Project		ผู้รับเหมา	PLE			
<div> <div>สัปดาห์</div> <div>Project week no :</div> <div>145</div> </div> <div> <div>ชื่องาน</div> <div>Job Name :</div> <div>CONSTRUCTION BUILDING</div> </div> <div> <div>หมายเลขโครงการ</div> <div>Project No :</div> <div>BLOCK 33</div> </div> <div> <div>ระยะเวลาควบคุม</div> <div>Period cover :</div> <div>จาก (From)</div> <div>20/5/2023</div> <div>ถึง (To)</div> <div>26/5/2023</div> </div>						
วันที่	ระยะเวลาทำงาน	จำนวนคน	ชั่วโมงทำงาน	รวมชั่วโมงทำงาน	หมายเหตุ	
Date	Working period	Man power	Man hours	Total Man hours	Remark	
20/5/2023	Day time	8	714	5,712.00	6,372.00	
	Over time	3	220	660.00		
21/5/2023	Day time	8	547	4,376.00	4,376.00	
	Over time	0	0	0.00		
22/5/2023	Day time	8	704	5,632.00	6,382.00	
	Over time	3	250	750.00		
23/5/2023	Day time	8	708	5,664.00	6,264.00	
	Over time	3	200	600.00		
24/5/2023	Day time	8	605	4,840.00	5,395.00	
	Over time	3	185	555.00		
25/5/2023	Day time	8	627	5,016.00	5,706.00	
	Over time	3	230	690.00		
26/5/2023	Day time	8	701	5,608.00	6,148.00	
	Over time	3	180	540.00		
Total		74	5,871.00	40,643.00	40,643.00	

จำนวนคน	ชั่วโมงทำงาน
Man power	Man Hours
จำนวนในสัปดาห์นี้ (Weekly Total)	5,871.00
จำนวนทั้งหมดที่ผ่านมา (Previous Total)	369,589.00
จำนวนสะสมทั้งหมด (Total Accumulate)	375,460.00

รายละเอียดของอุบัติเหตุ

Accident Event

1. วันที่ 10 ก.ย. 2563 สายไฟฟ้าชั่วคราวขาดเนื่องจากถูกรถบรรทุกแบ็กโฮทับด้านซ้าย 5 (≤1,000 Bath By PLE)
2. วันที่ 17 ก.ย. 2563 ท่อน้ำแตกเนื่องจากถูกเสาเข็มงานรั้วด้านซ้าย 5 (≤5,000 Bath By PLE)
3. วันที่ 17 ก.ย. 2563 ระบบสาธารณูปโภคเสียหายเนื่องจากเสาเข็มงานรั้วซ้าย 5 (≤100,000 Bath By PLE)
4. วันที่ 5 มี.ค. 2564 สายไฟฟ้าชั่วคราวระหว่างสำนักงานและศาลเจ้าแม่ทับทิมเนื่องจากรถขนส่งสินค้าของน้องสงเดี่ยวชน (≤1,000 Bath By PLE)
5. วันที่ 8 มี.ค. 2564 รบรรถทุกคืนของไฟรอนพลิกคว่ำเนื่องจากคลื่นไอล Plot A (≤20,000 Bath By Pylon)
6. วันที่ 1 พ.ค. 2564 ความเสียหายเนื่องงานผนังกันดินต่อระบบโซล่าเซลล์ (เกลมประกันภัยเสร็จสิ้น)
7. วันที่ 13 ค.ค. 2564 รบรรถทุกคืนของน้ำสงเกี่ยวสายสัญญาณ TOT (เกลมประกันภัยเสร็จสิ้น)
8. วันที่ 17 ค.ค. 2564 รบรรถทุกคืนของน้ำสงเกี่ยวสายสัญญาณ 34 (เกลมประกันภัยเสร็จสิ้น)
9. วันที่ 16 ก.พ. 2565 รถแบ็กโฮขุดดินโดนท่อประปาซอยจุฬา 9 (≤10,000 Bath By PLE)
10. วันที่ 11 พ.ค. 2565 เกิดความเสียหายต่อท่อร้อยสายไฟฟ้าเนื่องจากงานเสาเข็มรั้ว (700,000 Bath By PLE)
11. วันที่ 27 พ.ค. 2565 เกิดเหตุถนนซอยจุฬา 9 ทรุดตัว (100,000 Bath By PLE)
12. วันที่ 11 มิ.ย. 2565 เกิดเหตุแบบเสาเข็มร่ว่งหล่นจากชั้นที่ 2 Plot B Zone B (≤1,000 Bath By PLE)
13. วันที่ 22 มิ.ย. 2565 เกิดเหตุรถขนส่งสิ่งของชนป้ายบอกทางและสายสัญญาณซอยจุฬา 26 (ไม่มีค่าใช้จ่าย)
14. วันที่ 3 ส.ค. 2565 เกิดเหตุแผ่นไม้ยึดรั้วหล่นจากชั้น 3 ถูกมือด้านขวาคนงานชุด C Post ทักขณะปฏิบัติงาน (นำส่ง ร.พ. หลังจากเข้าผิอกด้างรองและขณะนั้นกลับมทำงานแต่ยังเข้าผิอกที่แขนอยู่)
15. วันที่ 25 ส.ค. 65 เวลา 9.00 น. เกิดเหตุเศษหินจากการสกัดปล่องเครื่อง TC3 ตกใส่ศีรษะคนงานพม่าขณะเข้าไปก่ออิฐป้องกันน้ำท่วมขาคอน TC 3 (แบรินแผลที่หัว 6 เข็ม)
16. วันที่ 7 ก.ย. 2565 เกิดเหตุรถบรรทุกชนส่งสินค้าของหน่วยงานเดี่ยวชน Guard Pole และขอบฟุตบาทถนนพระรามที่ 4 ตัดกับซอยจุฬา 5 ได้รับความเสียหาย
17. วันที่ 12 มี.ค. 2565 เกิด เหตุการณ์เกือบเกิดอุบัติเหตุ (Near miss) เหล็กเส้นข้ออ้อยขนาด 12 mm. ยาวประมาณ 60 cm. ของอาคาร B ตกหล่นลงไปบนถนนฝั่งตลาดสามย่าน
18. วันที่ 03-พค.-2566 รายงานเหตุการณ์เกือบเกิดอุบัติเหตุ (Near miss) เหล็กเส้นข้ออ้อยขนาด 12 mm. ยาวประมาณ 30 cm. หล่นไปบนถนนฝั่งตลาดสามย่าน
19. วันที่ 08-พค.-2566 รายงานอุบัติเหตุ เกิดเหตุสายท่อส่งปูนผงของไซโลแตกอาคาร B ทำให้ฝุ่นปูนฟุ้งกระจายไปทั่วพื้นที่โครงการฝั่งซอย 9



กราฟแสดงสถิติอุบัติเหตุ

สถิติการเกิดอุบัติเหตุ

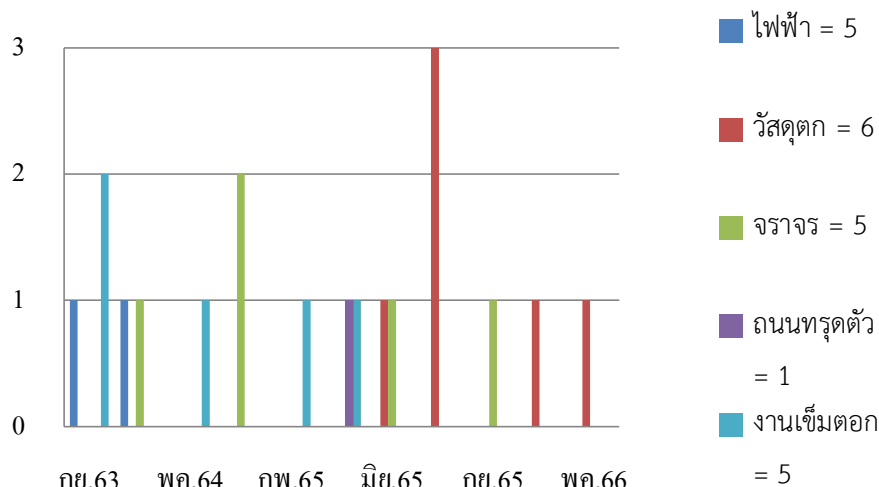

ตารางตรวจสอบ ปจ.1,2 ตรวจกระเช้า และตรวจลิฟต์ประจำเดือน

ตารางรายการตรวจปีนขึ้น (ปจ.1 ทาวเวอร์เครน) Update 26-05-66

Number	วันติดตั้ง	ตรวจครั้งที่ 1	ตรวจครั้งที่ 2	ตรวจครั้งที่ 3	ตรวจครั้งที่ 4	ตรวจครั้งที่ 5	ตรวจครั้งที่ 6	ตรวจครั้งที่ 7	ตรวจครั้งที่ 8	ตรวจครั้งที่ 9	ตรวจครั้งที่ 10
TC.1	14 มี.ค.65	11 มี.ย.65	26 ก.ย.65	18 ธ.ค.65	07 ก.พ. 66	09 มี.ค.66	02 พ.ค.66	02 ส.ค.66			
TC.2	28 พ.ค. 65	16 ก.ค. 65	29 ส.ค. 65	21 พ.ย.65	16 ธ.ค.65	19 ม.ค. 66	13 ก.พ.66	21 เม.ย. 66	20 พ.ค. 66	20 ส.ค. 66	
TC.3	24 ม.ค.65	25 เม.ย.65	29 ก.ค.65	26 ส.ค.65	26 พ.ย.65	12 ธ.ค. 65	6 ก.พ.66	08 มี.ค.66	24 เม.ย. 66	24 ก.ค. 66	
TC.4	8 มี.ค.65	6 มี.ย.65	1 ก.ย.65	27 ธ.ค.65	08 ก.พ.66	25 มี.ค.66	22 พ.ค. 66	22 ส.ค. 66			
TC.5	26 ก.พ.65	25 พ.ค.65	4 ก.ค.65	4 ก.ค.65	19 ม.ค.66	20 พ.ค.66	20 ส.ค. 66				
TC.6	28 มี.ย.65	24 ก.ย.65	19 ม.ค.66	24 ก.พ. 66	10 เม.ย. 66	10 ก.ค. 66					

ตารางรายการตรวจปีนขึ้น (ปจ.1 กระเช้า Gondola)

ชนิด	Number	ตรวจครั้งที่ 1	ตรวจครั้งที่ 2	ตรวจครั้งที่ 3	ตรวจครั้งที่ 4	ตรวจครั้งที่ 5	ตรวจครั้งที่ 6	ตรวจครั้งที่ 7	ตรวจครั้งที่ 8	ตรวจครั้งที่ 9	ตรวจครั้งที่ 10
Gondola เบญจมาณี	A1	01 มี.ค.66	01 มี.ย.66								
Gondola เบญจมาณี	A2	31 มี.ค.66	30 มี.ย.66								
Gondola Modern kit	B1	-	-								
Gondola Modern kit	B2	19 พ.ค.66	19 ส.ค.66								



ตารางตรวจสอบ ปจ.1,2 ตรวจกระเช้า และตรวจลิฟต์ประจำเดือน

ตารางรายการตรวจปีนขึ้น (ปจ.2 Mobile Crane)

ชนิด	Number	ตรวจครั้งที่ 1	ตรวจครั้งที่ 2	ตรวจครั้งที่ 3	ตรวจครั้งที่ 4	ตรวจครั้งที่ 5	ตรวจครั้งที่ 6	ตรวจครั้งที่ 7	ตรวจครั้งที่ 8	ตรวจครั้งที่ 9
Mobile 220 T.	ATF200C-5	05 พ.ค.66								

ตารางการตรวจ Passenger Lift (ประจำเดือน)

อาคาร	Number	ครั้งที่ 1	ครั้งที่ 2	ครั้งที่ 3	ครั้งที่ 4	ครั้งที่ 5	ครั้งที่ 6	ครั้งที่ 7	ครั้งที่ 8	ครั้งที่ 9	ครั้งที่ 10
A	1,2	18 ก.ค.65	16 ส.ค.65	15 ก.ย.65	15 ต.ค.65	22 ธ.ค. 65	28 ม.ค.66	28 ก.พ.66	31 มี.ค.66	03 พ.ค.66	30 พ.ค.66
B	1,2	16 ส.ค.65	15 ก.ย.65	15 ต.ค.65	28 พ.ย.65	22 ธ.ค. 65	28 ม.ค.66	28 ก.พ.66	31 มี.ค.66	03 พ.ค.66	30 พ.ค.66
C	1,2	16 ก.ย.65	16 ต.ค.65	15 พ.ย.65	27 ธ.ค. 65	28 ม.ค.66	28 ก.พ.66	31 มี.ค.66	03 พ.ค.66	30 พ.ค.66	
D	1,2	10 ต.ค.65	10 พ.ย.65	28 พ.ย.65	27 ธ.ค.65	28 ม.ค.66	28 ก.พ.66	31 มี.ค.66	03 พ.ค.66	30 พ.ค.66	
E	1,2	20 พ.ค.66	20 มี.ย.66								



การฝึกอบรม และการพัฒนาบุคลากร Training

อบรมความปลอดภัยในการทำงานสำหรับพนักงานใหม่ที่เข้ามาเพิ่มเติมภายในโครงการ พนักงาน DC รายวัน
4 คน (Survey) และงานระบบ 18 คน รวม 22 คน)

หัวข้ออบรม

1. ความปลอดภัยในการทำงานทั่วไป
2. ความปลอดภัยในการทำงานเกี่ยวกับไฟฟ้า
3. ความปลอดภัยในการทำงานเกี่ยวกับนั่งร้าน
4. ความปลอดภัยในการทำงานเกี่ยวกับเครื่องจักร
5. ชี้แจงจุดติดตั้ง และสิ่งอำนวยความสะดวกในโครงการ
5. ชี้แจงมาตรการกฎระเบียบข้อบังคับภายในโครงการ
6. ชี้แจงบทลงโทษ กรณีฝ่าฝืนกฎระเบียบฯ
7. การปฏิบัติกรณีเกิดเหตุฉุกเฉิน/อุบัติเหตุ

การฝึกอบรม และการพัฒนาบุคลากร Training

Safety talk ทุกวันจันทร์ – เสาร์ เวลา 7.45 – 8.00น.

หัวข้อในการสนทนา

1. Talk เน้นย้ำเรื่องการเกาะเกี่ยวสายไฟห้อง
พื้นทางเดิน Corridor ไม่ให้สายไฟลาก
กับพื้น เพื่อป้องกันอันตรายไฟฟ้ารั่ว
2. Talk เรื่องการปฏิบัติกรณีเกิดเหตุไฟฟ้า
ช็อต หรือไฟฟ้าดูดขณะใช้งานตู้ไฟฟ้า
ชั่วคราว และวิธีการแจ้งเหตุฉุกเฉิน หรือ
เหตุตู้ไฟฟ้าชั่วคราวมีปัญหา
3. Talk เรื่องการกองวัสดุงานสถาปัตย์ให้
เป็นระเบียบ ไม่กีดขวางทางเดิน Corridor
และไม่วางวัสดุซ้อนกันสูงเกิน 1 m. เพื่อ
ป้องกันอันตรายวัสดุล้มทับคนงาน
4. Talk เรื่องการจัดเก็บขยะในพื้นที่การ
ทำงานก่อนเลิกงาน โดยเน้นย้ำให้มีการ
เก็บเคลียร์ก่อนเลิกงาน 1 ชม. ทุกวัน
5. Talk เรื่องห้ามกองวัสดุริมขอบอาคาร
โดยให้เว้นระยะขอบอาคารอย่างน้อย
1 m. เพื่อป้องกันอันตรายวัสดุตกหล่นไป
นอกอาคาร

การตรวจสอบด้านความปลอดภัย

Safety Inspection

ตรวจความปลอดภัยของ Tower crane TC.2 TC.4 และ TC.5 ตามกฎหมายโดยวิศวกรเครื่องกล ปจ.1

ใบตรวจความปลอดภัย (DATE OF ISSUE: 20/3/23)
วันที่ออกใบ (DATE OF ISSUE: 20/3/23)
ผู้ตรวจสอบ (INSPECTOR: [Signature])

INTERNATIONAL ENGINEERING AND INSPECTION CO., LTD. Tel.085-1251333
857-1818626 Fax : 02-3361419 E-mail: iei.18@gmail.com

ใบรับรองการตรวจความปลอดภัย (CERTIFICATE OF INSPECTION)
เครื่องจักร (EQUIPMENT): Tower Crane
ยี่ห้อ (BRAND NAME): PZTMIN
ชนิดรุ่น (TYPE/MODEL): MR150
หมายเลขเครื่องจักร (EQUIPMENT NO.): TC.5
หมายเลขประจำเครื่องจักร (SERIAL NO.): [Blank]
เจ้าของ (OWNER): [Blank]
โครงการ (PROJECT NAME): [Blank]
วันที่ออกใบ (DATE OF ISSUE): 20/3/23
วันที่ครบกำหนด (DUE DATE): 20/3/24
ผู้ตรวจสอบ (INSPECTOR): [Signature]

20 พ.ค. 2023 15:03:47
342/14 จฟท 24
เขตปทุมวัน
กรุงเทพมหานคร



การตรวจสอบด้านความปลอดภัย

Safety Inspection

ตรวจสอบสภาพความพร้อมการใช้งานของกระเช้า Gondola งานติดตั้งแผ่น Precast เสาสูงอาคาร B

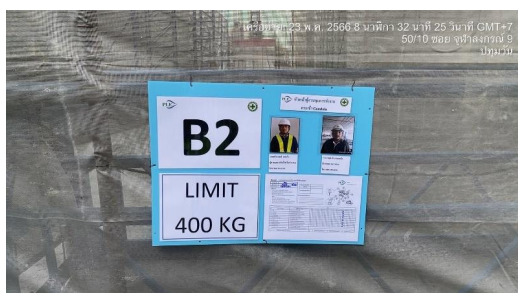
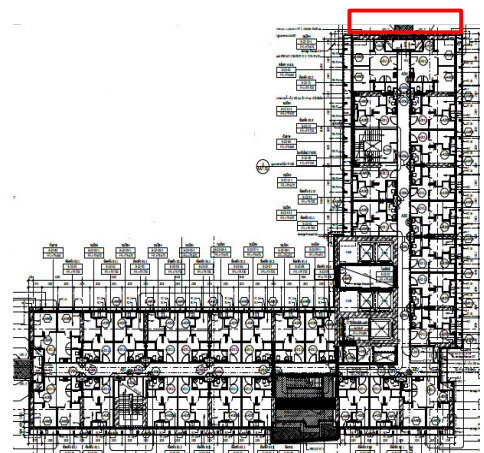

การตรวจสอบด้านความปลอดภัย Safety Inspection

ตรวจสอบความปลอดภัยของนั่งร้าน และโต๊ะ Table Form ก่อนการเทคอนกรีต
อาคาร A ชั้น 28/2

การป้องกันอันตรายจากสภาพแวดล้อมในการทำงาน Workplace Safety Hazard Prevention

งานติดตั้งราวกันตกก่อนการเทคอนกรีตผนังบ่อน้ำอาคาร A ชั้น 28/2

การป้องกันอันตรายจากสภาพแวดล้อมในการทำงาน Workplace Safety Hazard Prevention

งานติดตั้งราวกันตกก่อนการเทคอนกรีตพื้นอาคาร A ชั้น 28/2

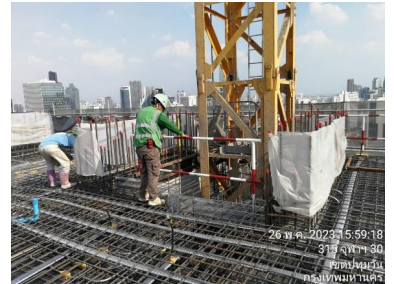

การตรวจสอบ และการปรับปรุงสภาพแวดล้อมในการทำงาน Monitoring and improving the working environment.

กิจกรรมทำความสะอาดในพื้นที่โครงการฯ

กิจกรรมเดินมวลชนสัมพันธ์ชุมชนข้างเคียง
แฟรชตำรวจ

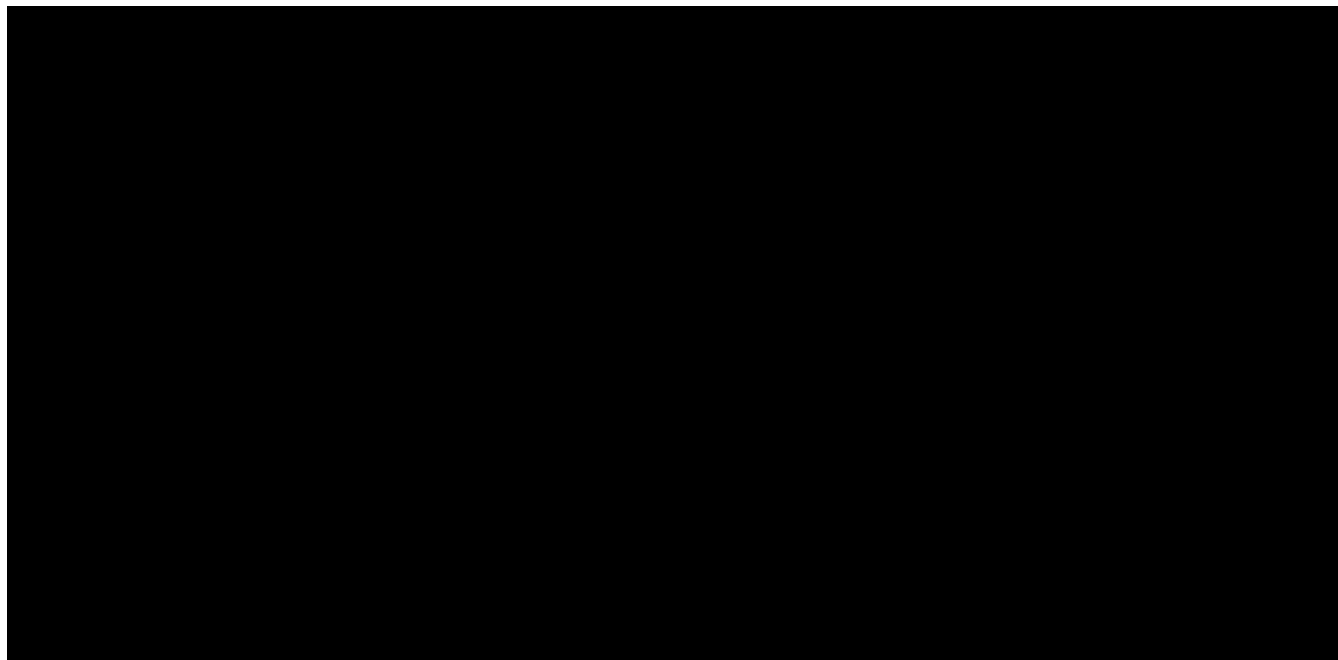

กิจกรรมเดินตรวจสอบสภาพพื้นที่โดยรอบโครงการ
ทุกวันจันทร์ – พุธ – ศุกร์



ปัญหาที่พบเจอ

1. ถนนเป็นแอ่งหลุม ชำรุด
2. ไฟโซเรนรอบโซ่คังงานชำรุดบางจุด
3. การ์ดโพล/แท่งเบริเออร์หลุดชำรุด
4. ลูกกระสอบทรายที่ไม่ใช่แล้ว



กิจกรรมเดินตรวจความปลอดภัยประจำสัปดาห์

Safety Site walk Audit



วิเคราะห์ความเสี่ยงงานยกเหล็ก ตัดและตัดเหล็ก ค.ส.ล.

ชื่องาน ยกเหล็กเส้น		
ขั้นตอนการทำงาน (Job Steps)	อันตราย (Hazards)	มาตรการป้องกันอันตราย
1. ยูกมัดวัสดุ ทำการยกด้วย Tower Crane	- เหวี่ยงโดนคน	- ปิดกั้นพื้นที่ปฏิบัติงาน
	- วัสดุหล่นขณะทำการยก	- มีผู้ให้สัญญาณ
	- สลัดขา	- ตรวจสอบความพร้อมก่อนทำการยก
ชื่องาน ตัดเหล็กเส้นด้วยเครื่องตัดเหล็ก		
ขั้นตอนการทำงาน (Job Steps)	อันตราย (Hazards)	มาตรการป้องกันอันตราย
1. นำเหล็กเส้นมาวางเพื่อทำการตัด	- เครื่องตัดหนีบนิ้วมือ	- วางเหล็กที่จะทำการตัดให้ตรงจุด เอามือออกแล้วถึงทำการตัด
		- ตัดทีละเส้น
		- ผู้ปฏิบัติงานจะต้องมีความรู้ความชำนาญในการใช้เครื่องจักร
ชื่องาน ตัดเหล็กเส้นด้วยเครื่องตัดเหล็ก		
ขั้นตอนการทำงาน (Job Steps)	อันตราย (Hazards)	มาตรการป้องกันอันตราย
1. นำเหล็กเส้นมาวางเพื่อทำการตัด	- เครื่องตัดหนีบนิ้วมือ	- วางเหล็กที่จะทำการตัดให้ตรงจุด เอามือออกแล้วถึงทำการตัด
		- ตัดทีละเส้น
		- ผู้ปฏิบัติงานจะต้องมีความรู้ความชำนาญในการใช้เครื่องจักร

วิเคราะห์ความเสี่ยงงานเชื่อมประกอบแบบผนัง ,เสา,อื่นๆ

ชื่องาน เชื่อมประกอบเหล็ก		
ขั้นตอนการทำงาน (Job Steps)	อันตราย (Hazards)	มาตรการป้องกันอันตราย
1. ตัดเหล็กด้วยเครื่องตัดไฟเบอร์	- ไฟดูด ไฟช็อต	- ตรวจสอบอุปกรณ์ตัวเครื่องสายไฟ ก่อนการใช้งาน
	- ใบตัดแตกใส่คนงาน	- ตรวจสอบใบตัดก่อนนำมาใช้งาน
	- เศษเหล็กกระเด็นเข้าตา	- สวมใส่แว่นตานิรภัย
2. เชื่อมประกอบ	- ไฟดูด ไฟช็อต	- ตรวจสอบอุปกรณ์ตัวเครื่องสายไฟ ก่อนการใช้งาน
	- แสงจากการเชื่อมเข้าตา	- สวมใส่แว่นสำหรับงานเชื่อม
	- สะเก็ดเชื่อมกระเด็นโดนมือ	- สวมใส่ถุงมือหนัง
	- เพลิงไหม้	- แยกวัสดุติดไปออกจากพื้นที่ทำงาน - มีถังดับเพลิง - มีผู้เฝ้าระวัง

39

วิเคราะห์ความเสี่ยงงานพื้น Post Tension และ Slip Form

ชื่องาน ติดตั้งและนํารั้วเพื่อทำพื้น Post Tension		
ขั้นตอนการทำงาน (Job Steps)	อันตราย (Hazards)	มาตรการป้องกันอันตราย
1.การประกอบแบบ Table Form และนํารั้ว	- วัสดุที่ใช้ประกอบอาจหล่นทับ	- ปฏิบัติตามขั้นตอนการประกอบแบบ Table Form - ติดตั้งอุปกรณ์นํารั้วให้ครบถ้วน
2.การประกอบแบบทึบ Table form	- แบบโต๊ะ Table Form อาจล้มลง	- ตรวจสอบความแข็งแรงของ Table Form และนํารั้วให้ถูกต้องปลอดภัยก่อนการปฏิบัติงานโดย หัวหน้างาน/ จ.ป.ว.พร้อมติด Tag ให้เรียบร้อยสำหรับนํารั้วบันไดทางขึ้นลง
3.เข้าแบบข้างโดยใช้ Tower Crane หรือ Mobile Crane	- คนงานลัดจากที่สูง	- สวมใส่เข็มขัดนิรภัย
	- เหวี่ยงโดนคน	- ห้ามไม่ให้บุคคลที่ไม่เกี่ยวข้องเข้าพื้นที่ทำงาน
	- ปัดกันพื้นที่	- มีผู้ให้สัญญาณแควน
4.การวางเหล็กล่าง ระบบ Post Tension ค่อด้วยยางเหล็กบน และช่องสำหรับวางระบบอื่นๆ	- แบบเหล็กพื้นมือ	- สวมใส่ถุงมือผ้า
	- พลัดตกจากที่สูง	- ปฏิบัติงานด้วยความระมัดระวัง
	- เหวี่ยงโดนคน	- ห้ามไม่ให้บุคคลที่ไม่เกี่ยวข้องเข้าพื้นที่ทำงาน
5.ยกคอนกรีตโดยใช้ Tower Crane และรถปั้นคอนกรีต	- เหวี่ยงโดนคน	- ปัดกันพื้นที่
	- วัสดุที่ใช้ประกอบอาจหล่นทับ	- มีผู้ให้สัญญาณแควน
	- วัสดุที่ใช้ประกอบอาจหล่นทับ	- การจัดทำวากันตกโดยรอบพื้นที่หรือระบบสายช่วยชีวิต
6.ติดตั้ง Slip Form สำหรับงานผนัง	- วัสดุที่ใช้ประกอบอาจหล่นทับ	- สวมใส่อุปกรณ์ PPE เช่น หมวก แวนตา ถุงมือยาง รองเท้าบูตยาง
	- การพังทลายของนํารั้วหรือ Table Form	- การตรวจสอบนํารั้ว Table Form ตามรายการคำนวณร่วมกับวิศวกร ผู้ควบคุมงาน เจ้าหน้าที่ด้านความปลอดภัย

6. ติดตั้ง ยึดนํารั้วท่อและติดตั้งของ Post Tension รวมทั้งการพันบ่มนํารั้วคอนกรีต	- การกระเด็นของนํารั้วไปด้านนอก	- ติดตั้ง Protection เพื่อป้องกันนํารั้วและช่องว่างหล่นภายนอกพื้นที่ทำงาน
	- อันตรายจากการร่วงหล่นของวัสดุ การกระเด็นของนํารั้ว	- การใช้ผ้าใบปิดคลุมพื้นที่ทำงาน
	- การกระเด็นของนํารั้วไปด้านนอก	- ติดตั้ง Protection เพื่อป้องกันนํารั้วและช่องว่างหล่นภายนอกพื้นที่ทำงาน
ชื่องาน ติดตั้ง Slip Form สำหรับงานผนัง		
ขั้นตอนการทำงาน (Job Steps)	อันตราย (Hazards)	มาตรการป้องกันอันตราย
1.การประกอบและติดตั้ง	- วัสดุที่ใช้ประกอบอาจหล่นทับ	- ปฏิบัติตามขั้นตอนการประกอบติดตั้งโดยผู้ชำนาญ
	- อันตรายจากเครื่องจักรที่ใช้ในการยกติดตั้ง	- ตรวจสอบเครื่องจักรก่อนการใช้งานทุกครั้ง
	- อันตรายจากงานเชื่อมไฟฟ้า	- ปฏิบัติงานตามใบอนุญาตประกายไฟทุกขั้นตอนและการตรวจสอบ
2.การยกคอนกรีตโดยใช้ Tower Crane และรถปั้นคอนกรีต	- วัสดุที่ใช้ประกอบอาจหล่นทับ	- ติดตั้งราวกันตก และ Protection สำหรับบันได ร่วงหล่น
	- การพังทลายของนํารั้วหรือ Table Form	- ผู้ปฏิบัติงานสวมใส่อุปกรณ์ป้องกันการตกจากที่สูง
	- การกระเด็นของนํารั้วไปด้านนอก	- ห้ามไม่ให้บุคคลที่ไม่เกี่ยวข้องเข้าพื้นที่ทำงาน
3.การวางเหล็กล่าง ระบบ Post Tension ค่อด้วยยางเหล็กบน และช่องสำหรับวางระบบอื่นๆ	- เหวี่ยงโดนคน	- ปัดกันพื้นที่
	- วัสดุที่ใช้ประกอบอาจหล่นทับ	- มีผู้ให้สัญญาณแควน
	- การพังทลายของนํารั้วหรือ Table Form	- การจัดทำวากันตกโดยรอบพื้นที่หรือระบบสายช่วยชีวิต

40

วิเคราะห์ความเสี่ยงงานรื้อแบบเสา ผนัง ท่อพื้นอาคาร

ชื่องาน งานรื้อแบบเสา ผนัง ท่อพื้นอาคาร		
ขั้นตอนการทำงาน (Job Steps)	อันตราย (Hazards)	มาตรการป้องกันอันตราย
1. การถอดแบบเสา ผนังและพื้นอาคาร	- วัสดุร่วงหล่น หล่นทับคนปฏิบัติงาน	- ตรวจสอบการคล้องเกี่ยวสลิงระหว่างวัสดุที่ทำการถอดและเครื่องจักรสำหรับงานถอดแบบเสาและผนัง
	- วัสดุหนีบทับมือ นิ้วมือ	- ตรวจสอบความแข็งแรงของนั่งร้านสำหรับการรื้อท่อพื้นอาคาร
2. การจัดวางวัสดุ	- กองวัสดุอาจล้มพังทลาย	- การสวมใส่ถุงมือและการค้ายันของแบบท่อพื้นก่อนรื้อแบบไม้และอุปกรณ์
		- กองวัสดุต้องมั่นคงแข็งแรง
		- ไม่กองวัสดุสูงเกินกว่า 2 เมตร

41

คุณภาพอากาศบริเวณ ริมถนนพระรามที่ 4 หน้าสามย่านมิตรทาวน์ เขตปทุมวัน, กรุงเทพฯ

จากผลการตรวจวัดคุณภาพอากาศในพื้นที่ริมถนนพระรามที่ 4 หน้าสามย่านมิตรทาวน์ เขตปทุมวัน, กรุงเทพฯ พบปริมาณฝุ่นละออง ขนาดไม่เกิน 2.5 ไมครอน (PM_{2.5}) มีค่า 33 ไมโครกรัมต่อลูกบาศก์เมตร (µg/m³) อยู่ในเกณฑ์คุณภาพดี

กราฟคุณภาพอากาศแสดงค่าของมลพิษตามแดสกา



ตารางแสดงคุณภาพอากาศย้อนหลัง 7 วัน

วันที่	PM _{2.5} (µg/m ³) Avg 24Hr	PM ₁₀ (µg/m ³) Avg 24Hr	O ₃ (ppb) Avg 8Hr	CO (ppm) Avg 8hr	NO ₂ (ppb) Avg 24Hr	SO ₂ (ppb) Avg 24Hr	AQI	คุณภาพ อากาศ
26 พ.ค.	33	-	-	-	-	-	41	คุณภาพดี
25 พ.ค.	31	-	-	-	-	-	37	คุณภาพดี
24 พ.ค.	29	-	-	-	-	-	33	คุณภาพดี
23 พ.ค.	31	-	-	-	-	-	37	คุณภาพดี
22 พ.ค.	31	-	-	-	-	-	37	คุณภาพดี
21 พ.ค.	34	-	-	-	-	-	43	คุณภาพดี
20 พ.ค.	33	-	-	-	-	-	41	คุณภาพดี



*หมายเหตุ: ฝุ่นที่เกิดจากการทำงานในพื้นที่ก่อสร้างคือฝุ่นขนาด PM₁₀